



La mairie-école ou ancien château (Autoire)

» Découvrir



Vue générale

La mairie-école d'Autoire est installée dans l'**ancien château seigneurial** érigé au cœur du fort médiéval, à côté de l'église Saint-Pierre. **Edifié au 13e ou au 14e siècle**, le château fut **remanié après la guerre de Cent Ans** par les seigneurs du lieu, les de Banze, et se distingue essentiellement par sa **cheminée sarrasine** et ses **fenêtres croisées**.

Converti au 19e siècle en mairie et école, cet ancien château bénéficie d'un **site privilégié** sur le promontoire qui domine le ruisseau d'Autoire. Cette vaste construction médiévale constituait avec l'église Saint-Pierre et quelques demeures le fort d'Autoire, enclos de murailles au-delà desquelles s'étendaient les faubourgs ou *barris*.

Des **trois corps de logis agencés en U autour d'une cour intérieure** qui la composaient, il ne subsiste que les ailes nord et ouest.

L'aile occidentale forme un grand parallépipède élaboré dans un bel appareil de pierres calcaires. D'après quelques traces extérieures et la division intérieure, on peut penser que cette partie majeure de la demeure alliait **initialement une tour et un logis au premier étage** où se situait la grande salle d'apparat ou *aula*.

Plusieurs **arcades brisées** sur sa façade ouest, dont une porte haute accessible autrefois par un escalier en bois, ainsi que la **souche polygonale (dite sarrasine) d'une cheminée**, attestent une phase de construction entreprise dans la période de la seconde moitié du 13e et le début du 14e siècle.

Au cours des années qui suivirent de peu la guerre de Cent Ans, la famille **de Banze** qui tenait alors la seigneurie procéda à l'embellissement de son château, comme le montrent les **fenêtres à meneaux** et l'étrange mur écran sur lequel viennent se greffer des échauguettes.

» En savoir plus

Éléments historiques

Le site d'Autoire semble être occupé depuis le Haut Moyen Age. Il est en effet mentionné, dans le cartulaire de Beaulieu en 895 (charte 52), un domaine de Ségonzac dans la vallée Altornse, sur la rive gauche du ruisseau.

Le lieu relevait au Moyen Age de la châtelainie de Saint-Céré avant que celle-ci ne passe après 1178 sous le contrôle de la vicomté de Turenne. Le fief appartient ensuite au baron de Gramat, Hugues de Castelnaud, qui rendait hommage en 1259 à Alphonse de Poitiers, comte de Toulouse, pour le repaire d'Autoire (*ruperii*) avec les appartenances se trouvant au-delà du ruisseau.

Vers 1400, Elzear d'Aigrefeuille, seigneur de Gramat, possédait Autoire en partage avec les de Banze, eux-mêmes alliés ensuite aux Hébrard de Saint-Sulpice et aux d'Auriol. On connaît ainsi en 1395 noble Raymond de Banze dont les petits-fils possédaient, en autres biens, en 1432, un hôtel avec tour et salle dans le bourg d'Autoire.

Les Peyrusse, héritiers des de Banze, leur succédèrent aux 17e et 18e siècles. En 1639, Marquès Peyrusse hommageait tout ce qu'il avait dans Autoire. Mais ses descendants

vendirent ensuite le fief à messire Jean de Cirot, sieur de Busqueille qui, sur les fondations d'une ancienne maison du faubourg, fit édifier une riche demeure, aujourd'hui connue sous le nom de château de Busqueille.

Valérie Rousset, août 2004.

» Données issues de l'inventaire

Datation : 13e siècle (?); 14e siècle (?); 15e siècle (?)

Style artistique : Gothique

Protection juridique : inscrit au titre immeuble

Propriétaire : propriété de la commune

Classification patrimoniale : Architecture des châteaux et sites fortifiés ; Architecture et aménagements urbains

Mots clés : château ; mairie ou hôtel de ville ; école ; cheminée ; fenêtre

» Album d'images

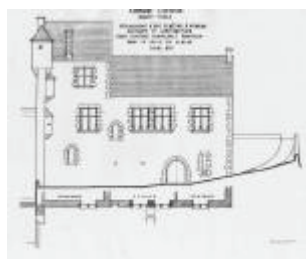

La mairie-école (ancien château) : relevé de la façade



Le village d'Autoire au creux d'un vallon



La mairie-école (ancien château) : la façade de l'aile ouest



La mairie-école (ancien château) : vue générale depuis le parvis de l'église



La mairie-école (ancien château) : vue générale des corps de bâtiments ordonnés en U autour d'une cour

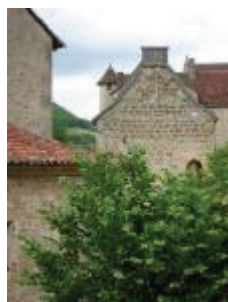

La mairie-école (ancien château) : le mur pignon sud de l'aile ouest



La mairie-école (ancien château) : l'extrémité sud de l'aile ouest



La mairie-école (ancien château) : la façade ouest de l'aile ouest



La mairie-école (ancien château) : la façade est de l'aile nord



La mairie-école (ancien château) : vue intérieure du rez-de-chaussée de l'aile ouest



La mairie-école (ancien château) : entrée de l'échauguette de la tourelle d'angle

» Accès au site

Comment s'y rendre ?

Depuis Saint-Céré, prendre la D677 puis sur la droite la D673. Dans le bourg d'Autoire, suivre la rue principale, passer la place à la fontaine aux Dauphins, puis tourner à droite vers l'église. La mairie fait face à cette dernière.

» **Cartographie**

Zone : Lambert 2 étendu

X : 559145

Y : 1983787

» **Adresse administrative**

Commune : Autoire

Canton : Saint-Céré

Pays : Pays de la Vallée de la Dordogne Lotoise

Adresse : Le bourg, 46400 AUTOIRE

Entité géographique : Limargue

» **Visites**

Ce monument n'est pas proprement visitable.

Il accueille toutefois la mairie qui est régulièrement ouverte au public (tel/fax : 05.65.38.05.26).

» **Bibliographie (ouvrages généraux et publications spécialisées)**

Chantraine Colette, *Jardin du Ségala. Saint-Céré - Bretenoux*, Martel, Editions du Laquet, Collection "Guides Tourisme et Patrimoine", 1994, 100 pages :

notice sur la commune d'Autoire, page 16.

Didon Catherine, *Châteaux, manoirs et logis. Le Lot*, Editions Association Promotion Patrimoine, 1996, page 66.

Gineste Louis, "Autoire. Vieux souvenirs", in *Bulletin de la Société des Etudes du Lot*, tome 64, 1953, pages 160.

© Valérie Rousset pour Conseil Général du Lot, 2004 / Inventaire Général, 2006 / Conseil Général du Lot, 2006 - 02/04/2012